広報ひの

4／15　1994年・平成6年
第845号・月2回発行

〈発行・編集〉
日野市企画財政部広報課
〒191 東京都日野市神明1-12-1
☎0425(85)1111　内線421・422

日野市の人口

	4月1日	3月1日
男　性	84,198	85,105
女　性	78,493	78,795
計	162,691	163,900
世　帯	64,530	65,299

※世帯数は外国人世帯を除く

1歳です

羽鳥由佳乃ちゃん（はとりゆかの。平成5年4月1日午前10時52分生まれ。父・博司さん、母・乃路さんの次女。日野台4の3の3）

'94憲法記念行事

平和憲法を考える催しを開催

5月3日の憲法記念日にちなみ、憲法を考える催しが市及び市民主催で開催されます。私たちの身近な問題から平和憲法を考える様々な催しに、ぜひ、お出掛けください。

市主催　講演会

5月3日に市民会館で

テーマ　憲法と地方自治　国際社会における平和憲法の今日的役割

市主催の「'94日野市憲法記念日行事」を市民会館で開催します。

この行事は、5月3日の憲法記念日に毎年行われているもので、ことしで21回目を迎えます。

国の最高法規である日本国憲法が施行され、47年がたちました。ここで改めて、憲法について一緒に考えてみませんか。

▽日時＝5月3日午後1時～4時
▽会場＝市民会館小ホール
▽内容＝①基調報告…日野市長
②記念講演…憲法と地方自治－国際社会における平和憲法の今日的役割（講師＝一橋大学教授・山内敏弘氏）
③話し合い

《講師の紹介》
山内　敏弘
やまうちとしひろ。昭和15年（1940年）に山形県に生まれる。一橋大学法学部卒業。現在一橋大学法学部教授（憲法学専攻）。国分寺市在住。主な著書は『平和憲法の理論』。

▽担当＝広報課市民相談担当☎内線160

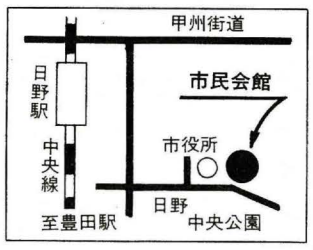

▲昨年の市主催による記念行事

市民主催　各種行事

4月23日から市内各会場で

テーマ　誰でもが幸せであるために

「誰（だれ）でもが幸せであるために」を共通テーマとした、市民主催の「'94日野市民憲法記念行事」が次のとおり行われます。

ことしは二つのメーン行事と各団体による九つの行事を自治、教育、行政、福祉、平和など様々な角度から企画しています。

ぜひ、ご参加ください。

▽主催＝日野市民憲法記念行事実行委員会（事務局・笹本☎86・7929）
▽参加団体（順不同）＝日野市障害者関係団体連絡協議会、日野市自治体問題研究会、日野市医療と福祉を進める会、日野市老後保障をすすめる会、劇団「ひの」、日野社会教育センター、刑法「改正」に反対する八王子・日野連絡会議、国民救援会日野支部、日野市高校問題連絡協議会、健生会協力会・日野、日野・外国籍住民の市民権を考える会、三多摩アジア・アフリカ・ラテンアメリカ連帯委員会日野支部、新日本婦人の会日野支部、都教職員組合日野地区協議会、寸莎文庫、日野社会教育センター労組、生協平和の会、日野市国際障害者年を進める市民の会、日野教科書訴訟支援連絡会、全日本年金者組合日野支部、日友会
▽後援＝日野市

メーン行事

◆講演とパネルディスカッション「教科書検定裁判30年のなかで」
▽日時＝5月15日午後1時30分～4時30分▽会場＝日野社会教育センター▽講師＝家永三郎氏（東京教育大学名誉教授）▽パネラー＝松尾章一氏、遠藤佐知子氏、山岸一章氏▽主催＝同実行委員会

その他の行事

◆講演会－教科書検定問題と教育「教科書裁判で出合った喜び」
▽日時＝4月23日午後2時～4時30分▽会場＝生活・保健センター▽講師＝伊藤文子氏（練馬地区連事務局長）▽主催＝日野市教科書訴訟支援連絡会▽問合せ先＝小林（☎84・5374）
◆憲法ハイク・バスツアー「原爆の図、丸木美術館を訪ねて」
▽日時＝5月8日午前8時～午後5時※日野駅集合・解散。雨天決行。弁当持参▽定員＝40人▽費用＝3千円（入館料等別途必要）▽申込み＝事前に高木（☎87・5720）へ※定員になり次第締め切り
◆講演会－環境・リサイクルと町づくり「ビン回収からみた日本社会と私たちのくらし」
▽日時＝5月29日午後2時～4時30分▽会場＝生活・保健センター▽講師＝赤羽鶴吉氏（びん回収業者）▽主催＝同実行委員会▽問合せ先＝笹本（☎86・7929）
◆講演会「日の丸抹消事件を授業する」－日本と韓国で授業して－
▽日時＝6月18日午後2時～4時30分▽会場＝生活・保健センター▽講師＝山本典人氏（元小学校教師）▽主催＝都教職員組合日野地区協議会▽問合せ先＝遠藤（☎0423・71・9171）
◆児童劇「サーカス物語」
▽日時・会場＝6月18日①午後3時②午後7時、19日午後1時30分…市民会館小ホール／26日午後1時30分…七生公会堂▽費用＝前売り900円、当日990円▽主催＝劇団「ひの」▽問合せ先＝佐藤（☎84・3436）
◆展示・語り・話し合い「あの日原爆が落とされた」－親子で聞く被爆体験と展示－
▽日時＝6月25日午後1時～4時▽会場＝市民会館展示室▽講師＝片山舜氏▽主催＝生協「平和の会」、日友会、都教職員組合日野地区協議会▽問合せ先＝松清（☎81・5808）
◆映写会「渡り川」
▽日時＝6月26日①午前10時30分～正午②午後1時～2時30分▽会場＝日野社会教育センター▽費用＝前売り千円、当日千200円▽主催＝日野社会教育センター、同労組▽問合せ先＝山本（☎82・3136）
◆パネルディスカッション－教育と受験「ほんとにこれでいいの　新都立高校受験制度」
▽日時＝7月2日午後1時30分～4時30分▽会場＝都立日野台高校▽パネラー＝都立・私立高校・中学校教師▽主催＝日野市高校問題連絡協議会、都教職員組合日野地区協議会▽問合せ先＝遠藤（☎0423・71・9171）
◆講演会「わたしたちの健康と福祉をどうするか」－日野市地域保健福祉計画をめぐって－
▽日時＝7月9日午後2時～4時30分▽会場＝生活・保健センター▽講師＝石川左門氏（東京進行性筋萎縮症協会会長）▽主催＝日野市医療と福祉を進める会、心身障害者を守る会、健生会協力会・日野、日野市自治体問題研究会▽問合せ先＝笹本（☎86・7929）

……このほかにも、国際交流等のプログラムを計画しています。……

費用の一部を補助します

市内の高校生を海外へ派遣

市では高校生の海外派遣事業を行っていますが、その参加希望者を募集します。

世界の青少年と交流する感動あふれる研修の旅を通し、国際的視野を持った青少年を育成するため、海外派遣費用の一部を補助します。

▽派遣国・期間＝①イギリス…7月27日～8月10日　②ドイツ…8月16日～8月30日　③アメリカ（姉妹都市レッドランズ市が中心）…8月1日～8月18日　④カナダ…7月31日～8月24日　⑤中国…8月8日～8月17日
▽派遣人数＝①、③は5人。②は4人。④、⑤は3人の合計20人
▽費用＝①、②は52万円。③は45万円。④は59万8千円。⑤は38万円※以上、すべて費用の半額（20万円を限度）を市が補助。その他必要経費は自己負担
▽内容＝(1)ホームステイ等を体験しながら外国の家庭生活を学ぶ　(2)文化・スポーツ等を通じて、外国青少年との交流を行う　(3)社会・文化施設などの見学
▽派遣委託先＝①、②は(財)世界青少年交流協会。③は日野・レッドランズ友好協会。④はユートレック国際交流センター。⑤は(財)社会教育協会日野社会教育センター
▽対象＝市内在住の高校生
▽申込書の配布＝4月20日まで市役所4階企画課で※郵送希望の方は、住所、氏名を明記し、80円切手を張った返信用封筒を同封のうえ、日野市役所企画課（〒191日野市神明1の12の1）へ請求を
▽申込み＝4月22日午後5時までに申込書とレポートを企画課へ（郵送不可）
▽問合せ先＝企画課☎内線416

日野郷土かるた　①

今号から、新シリーズ〝日野郷土かるた〟が始まります。

これは、昭和54年の12月に市立図書館から発行された「日野郷土かるた」を通して日野市を紹介していこうというもの。

郷土の歴史や文化を、楽しみながら知っていただけるのではないでしょうか。

今回紹介するかるたは、

(は)パパママ行こう多摩動物園にピクニック

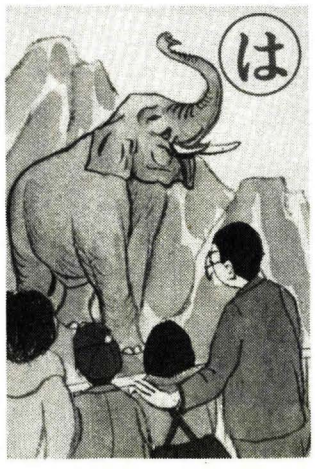

「は」の〝パパママ行（ゆ）こう多摩動物園にピクニック〟。

昭和33年5月5日に開園され、当時東洋一の規模を誇る本格的自然動物公園として大きな話題を呼んだ同園は、多摩丘陵の山腹にあり、広大な敷地のうち28万7千平方㍍は当時の七生村から寄付されたものです。開園当日は、最寄りの高幡不動駅から同園までの1㌔㍍に1時間30分も掛かる大渋滞。入園者は20万人以上とか。

春は新しい生命の誕生の季節です。動物たちの赤ちゃんに会いに出掛けてみませんか。

情報公開制度

平成5年度利用状況

市民の知る権利を保障するため、昭和62年に条例で定めた情報公開制度について、平成5年度の利用状況をお知らせします。

請求件数12件に対する公開・非公開の決定状況は、公開12件という状況です。

市政図書室の利用と併せ、情報公開制度をご利用ください。

▽担当＝総務部庶務課☎内線435

◇◇4月の市長相談◇◇

4月の市長相談を次のとおり行います。

▽日時＝4月16日正午～午後1時／23日・30日午前10時～11時
▽会場＝市役所1階ロビー
▽問合せ先＝広報課市民相談担当☎内線160

今号の主な内容

2面…雨水浸透施設の設置についてのお願い
3面…保健・医療のページ
4面…栄町サービスセンター開設
5面…日野市保健福祉計画
6面…女性センター学習講座
7面…ことぶき大学受講生募集、公民館の催し
8面…みんなのメモ帳

雨水浸透施設設置のお願い

市ではめざす都市像の一つのテーマとして「緑と清流と太陽の都市」を掲げ、まちづくりに取り組んでいるところですが、その清流化施策の一環として、平成6年度より雨水を地下に浸透させるため、「雨水浸透施設設置に関する要綱」を制定しました。

ここ数年の継続調査により多摩丘陵及び日野台地と呼ばれる段丘のがけ下、約190カ所の地点より毎日1万1千㌧余りの湧水(ゆうすい)が出ていることが分かりましたが、宅地化の進展とともに雨水の流出は増大し、一時的水災害を招き、また、地下浸透水は減少の一途をたどり湧水は枯渇の恐れさえ出てきました。このような状況の中、地下涵(かん)養水の減少を防ぎ湧水の将来にわたって保全を図り、豊かな水環境を維持するための屋根雨水を対象として地下浸透を図ろうとするものです。

雨水浸透桝(ます)の設置については、市指定下水道工事店を通して申請していただくことになります。市民皆さんのご理解ご協力をお願いします。

個人住宅等の施設例

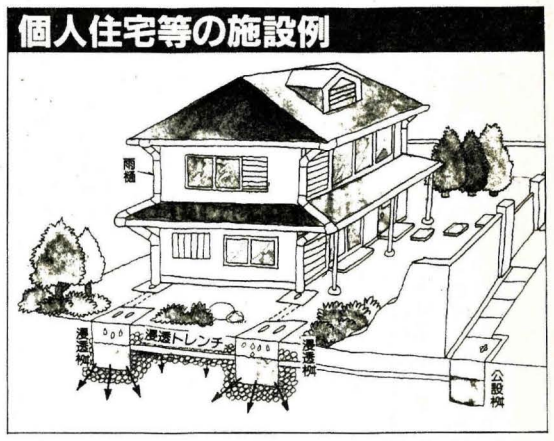

自然サイクルの回復

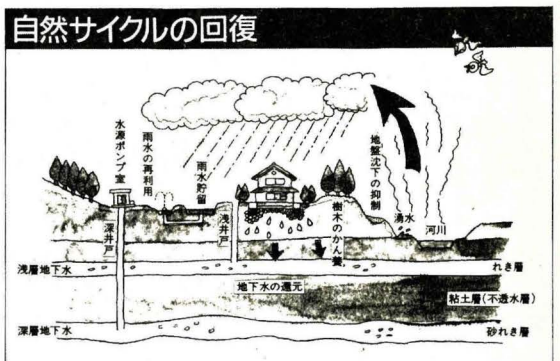

▶日野市では水道水として約30%を深層地下水から取水しています。

◆雨水浸透施設とはどんなもの?

基本的には屋根に降った雨を集め、地下に浸透させる構造をもった施設をいいます。

※浸透能力を超える場合は接続している排水設備に流出させます。

◆その内容は?

桝の側部、底部及び管そのものに透水性機能を持たせ、この周りに砕石(さいせき)を入れることにより、集水した雨を地下に分散浸透させる施設をいいます。ただし、建物等から30㌢㍍以上離します。

◆どんな種類が?

○浸透桝(丸型・角型)
○浸透トレンチ(有孔管、透水コンクリート管)を基本的施設としています

◆その他

○透水性舗装、浸透マンホール、浸透U字溝もあります

◆様々な効果が期待できます

○雨水の分散化により河川の洪水防止等の治水対策に貢献できます
○涵養区域の拡大により緑の保全と育成が図れます
○湧水の回復により河川の清流復活に貢献することができます
○地下水の還元により地盤沈下が防止できます

◆設置対象区域は市内全域です

ただし、次の区域は設置出来ません。

○宅地造成等規制法(昭和36年法律191号)に係る都道の北野街道、川崎街道以南の丘陵地の区域(ただし、設置可能な場所もあります)
○急傾斜地
○安全性が損なわれる区域

※既存住宅に雨水浸透施設を設置する場合は、予算の範囲内で補助をします。

以上、詳しくは水路清流課(☎内線346)へお問い合わせください。

日野駅北土地区画整理事業の縦覧

組合により施行が予定されている日野都市計画事業日野駅北土地区画整理事業の事業計画を、次のとおり縦覧に供します。

▽縦覧期間=4月27日~5月10日(土曜・日曜日、祝日も実施します)
▽縦覧時間=午前9時~午後4時
▽縦覧場所=市役所3階区画整理第1課
▽問合せ先=区画整理第1課☎内線381

子どもたちからの人権メッセージ募集

一人ひとりの子供が、生き生きと子供時代を過ごすことの出来る環境を作ることは、だれもの願いです。

しかし、いま、子供を取り巻く環境は決して好ましくありません。特に「いじめ・体罰」を始め、不登校、受験戦争の激化など、子供を巡る人権問題が深刻な社会問題となっています。

このような状況を踏まえ、法務省では、人権擁護委員の中から子供の人権を専門的に扱う「子ども人権専門委員」(子ども人権オンブズマン)を設置し、子供の人権問題全般の解決に取り組むことになりました。

日野市人権擁護委員会では、子供たちが人権問題についてのメッセージを考える過程で、また、市民にメッセージを送ることによって、人権尊重の重要性、必要性について理解を深め、人権感覚を身に付けることを願い、次のとおり「子どもたちからの人権メッセージ」を募集します。

奮って応募ください。

▽メッセージの内容=日常の家庭生活、学生生活あるいはグループ活動等の中で得た体験等を通して、基本的人権を守ることの重要性、必要性について考えていることなどを題材としたもの
※400字詰め原稿用紙2枚以内。
▽対象=市内在住・在学・在勤の18歳未満の方
▽応募期限=5月20日
▽応募先=日野市役所広報課
市民相談担当(〒191日野市神明1の12の1)※メッセージを書いた原稿用紙とは別の紙に住所、氏名、年齢、学校名、学年(社会人の場合は職場)を明記
▽メッセージの発表方法=応募メッセージの中から代表メッセージを選び、6月1日の「人権擁護の日」に、本人から発表してもらう。また、応募者全員のメッセージをビデオ撮影し、人権啓発活動の際、積極的に活用します
▽主催=日野市人権擁護委員会
▽問合せ先=広報課市民相談担当☎内線160

70歳以上の方へ 理容・美容券お送りしました

4月1日現在で70歳以上の高齢者の方へ、理容・美容券(6枚)をお送りしました。

この高齢者健康管理事業は、清潔な日常生活が保たれ、健康管理の一助になることを目的として、市内の理容・美容店の協力により実施しているものです。

どうか、この券を有効に利用し、毎日を健やかに、お過ごしください。

▽内容=男性…年6回の理容/女性…年2回のパーマか6回のカット
※理容の際の自己負担額は、お店により異なります。また、自己負担額の必要な美容店もあります。
※利用できる理容・美容店は、市内の契約店です。
▽問合せ先=老人福祉課☎内線235

国民年金のお知らせ

5年度分保険料納期は4月28日

4月は平成5年度分国民年金保険料の最終納期限です。まだ納付していない方は、4月中に納付願います。

なお、5月1日以降は、お手元にある平成5年度分納入通知書では、納付できません。

割引があります 1年分を一括納付

平成6年度分の国民年金保険料納入通知書は、4月初めに各家庭に送付しました。

4月中に1年分(平成6年4月分~7年3月分)をまとめて納付しますと、割引(前納割引)があります。お得な前納割引をご利用ください。

▽問合せ先=保険年金課☎内線146

固定資産課税台帳の縦覧 4月20日まで

平成6年度の固定資産課税台帳の縦覧を、4月20日まで実施しています。縦覧希望の方はお早めに。

▽縦覧できる人=納税義務者とその同居の親族、納税管理人、納税義務者本人の委任状を有する代理人
▽縦覧期限=4月20日まで(土曜・日曜日は除く)
▽縦覧時間=午前8時30分~午後5時
▽縦覧場所=市役所1階102会議室
◆今年度から課税明細書を送付します

市では、平成6年1月1日現在市内に土地または家屋を所有する方で、固定資産税が課税されている方に、課税物件の内容を「課税明細書」として送付いたします(5月上旬に送付予定の納税通知書の9~10枚目につづり込んであります。ただし、所有資産が土地10筆以上、または家屋10棟以上の方には別に送付します)。

▽問合せ先=資産税課☎内線121~127

中小企業の皆さんへ 各種助成事業のご利用を

(財)東京都中小企業振興公社では、都内の中小企業の皆さんが、経済社会環境の変化に円滑に対応出来るように、東京都中小企業振興基金の運用益を活用して融合化助成事業や商店街活性化助成事業等の各種助成事業を実施しています。ご利用ください。

※説明会を次のとおり開催しますので出席希望者は期限までに申し込みを。

《商店街活性化》
▽日時=4月21日午前10時~正午

《自立化・専門化》
▽日時=4月21日午後2時~4時

《融合化・起業化・情報化》
▽日時=4月22日午後2時~4時

以上、いずれも▽会場=農業会館(立川市柴崎町3の5の25☎28・0505)
▽問合せ先=同公社(☎03・3251・7895)

市長の動き 3月半ば~

▽17日=市議会本会議(所信表明)に出席▽18日=市議会本会議(議案上程)に出席▽19日=市長相談日(市民ロビー、3件)▽24・25・28日=一般会計予算特別委員会に出席▽26日=清流監視指導員会・市環境緑化協会理事会(共に庁内会議室)に挨拶(あいさつ)、TAMAらいふ21協会理事会(新宿区内)に出席▽27日=障害者青年学級修了式(中央公民館)に挨拶▽29日=青年海外協力隊員(風間裕子さん・ボリビア、橋本里香さん・モロッコに赴任)を激励、特別会計予算特別委員会に出席▽30日=収益事業組合理事会及び議会(東京自治会館)に出席▽31日=市議会本会議(審査報告・議案上程)に出席

母子家庭に入学祝い金

市内の小・中学校へ入学・進学する母子家庭の児童・生徒に、市から入学祝い金を贈ります。対象となる方は、印鑑、銀行預金通帳、母子家庭であることを証明する書類(児童扶養手当証書、年金証書など)を持参し、4月28日までに市役所2階社会福祉課で申請してください。なお、生活保護家庭と日野市社会福祉協議会からお祝い金品を受けた家庭は除きます。

▽金額=小学校…1万円/中学校…1万円
▽担当=社会福祉課☎内線223

多摩川・浅川クリーン作戦

▷日時=4月17日午前10時~正午 ※小雨決行
▷集合場所=案内図参照
▷問合せ先=管理課 ☎内線334

◇集合場所案内図◇

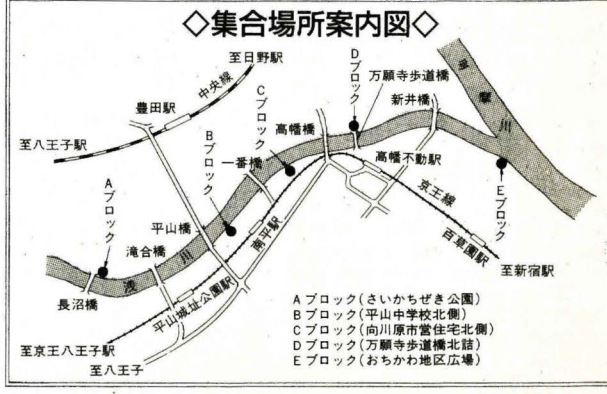

INFORMATION ON HANDBOOK FOR FOREIGN RESIDENTS

This Handbook enter Emergency, Daily Life, Procedures, Health/Medical Care, and other, and is also available at Shimin-Ka (The Citizen's Section), Chuo Community Center, and Library

For further information, contact Koho-ka (The Public Relations Section), ext.421

このハンドブックは、緊急・非常時の対応、日常生活、各種手続き、保健・医療などが書かれていて、市民課、中央公民館、図書館の窓口で手に入れることができます。

お問い合わせは、広報課(☎内線421)まで。

多摩動物公園などへは、電車かバスをご利用ください。(広報課)

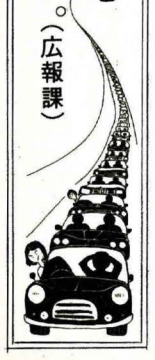

電話で聞ける市政情報 ☎0120—042586（無料）（月曜～土曜日 9：00～20：00 日曜日・祝日 9：00～17：00 年末年始を除く）

三種混合と麻しん（はしか）

無料 予防接種を各医療機関で

《三種混合》

三種混合（百日せき、ジフテリア、破傷風混合）の予防接種を次のとおり行います。

▽対象＝1期…①平成4年12月1日～5年3月31日生まれのお子さん ②平成4年11月30日以前に生まれた満4歳未満（接種当日）で、1期の接種が終わっていないお子さん

2期…①平成3年10月1日～4年3月31日生まれで、1期終了後1年以上経過したお子さん ②前記①以外の満5歳6カ月未満（接種当日）で、2期の接種を受けていないお子さん

※①の方には既に通知ハガキを発送しました。②の方と通知ハガキが届かない方は、問診票が別表の医療機関にありますので、直接お出掛けを。

▽接種方法＝1期…21日以上56日以内（3週～8週）の間隔で3回接種

2期…1期終了後1年から1年6カ月の間に1回接種

《麻しん》

麻しん（はしか）の予防接種を次のとおり行います。

▽対象＝①平成4年6月1日～9月30日生まれのお子さん ②平成4年5月31日以前に生まれた満6歳未満（接種当日）のお子さん

※①の方には既に通知ハガキを発送しました。②の方と通知ハガキが届かない方は、問診票が別表の医療機関にありますので、直接お出掛けを。

……

以上▽実施期間＝1年中

※麻しんは7・8月を除く。三種混合も盛夏時を避けてください。

▽実施場所＝別表の医療機関

▽受付時間＝各医療機関の診療時間

▽費用＝無料

▽注意＝①事前に受けられる日時を確認し、検温のうえ母子健康手帳（予防接種手帳）と印鑑を持参してください ②次に該当する場合は、接種を受けられないことがあります。医師とよく相談のうえ接種してください

○発熱している、または著しい栄養障害がある

○心臓血管系、腎臓、肝臓の病気に最近または現在かかっていて、当該疾患が急性期、若しくは活動期にある

○接種しようとするワクチンの成分で異常があった、またはその恐れがある

○接種前1年以内にけいれん（ひきつけ）の症状を起こした

○生ワクチン（ポリオ、BCG、麻しん、風しん、おたふくかぜ、水ぼうそう等）の予防接種後1カ月を経過していない

○不活化ワクチン（三種混合、二種混合、日本脳炎、破傷風等）の予防接種後1週間を経過していない

○麻しん・風しん・突発性発しん・水ぼうそう・リンゴ病・手足口病・おたふくかぜ等の伝染性疾患にかかり、治ってから1カ月を経過していない

○卵を食べて発熱、発しん、嘔吐（おうと）を起こしたことがある※麻しんの場合

○最近、輸血またはガンマグロブリンを受けた※麻しんの場合

○その他、医師が不適当と認める場合

▽問合せ先＝健康課（☎81・4111）

予防接種の間隔にご注意を

予防接種を受けるには、次のとおりの間隔が必要です。ご注意を。

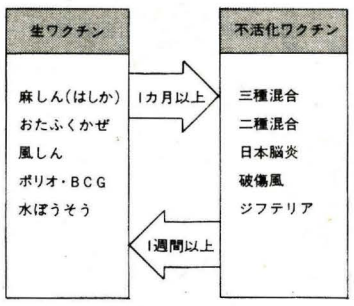

同一枠内同士の間隔は、生ワクチン1カ月以上、不活化ワクチン1週間以上です。また、同じ予防接種の間隔はこの表と異なります。

▶問合せ先＝健康課（☎81－4111）

※問い合わせは午前中に願います。

予防接種医療機関一覧表

（50音順）

医療機関名	住所	電話	三混	二混	麻しん
あづま医院	多摩平1－8－3	81－0548	○	○	○
石塚病院	〃 3－11－2	84－4111	○	○	
岩崎小児科	〃 3－13－9	81－3353	○	○	○
牛尾医院	平山6－5－13	91－2001	○	○	○
内田外科皮膚科	旭が丘2－3－16	84－1313	○		○
梅木医院	多摩平6－32－14	81－0477	○		○
大川産婦人科	〃 3－14－4	86－1061			○
小懸産婦人科	平山6－22－1	91－4621	○	○	○
落川診療所	落川345	91－5216	○	○	○
小笹医院	多摩平6－36－10	81－2204	○	○	○
小林医院	豊田4－34－4	81－0433	○	○	○
小松医院	多摩平4－9－1	81－0474	○	○	○
佐々木医院	豊田4－31－11	83－1030	○	○	○
佐々木クリニック	多摩平1－3－5	85－2591	○	○	○
塩谷医院	日野1077－33	81－0158	○	○	○
市立総合病院	多摩平6－1－1	81－2677	○	○	○
真貝小児科	日野602－2	85－1731	○	○	○
須賀小児科	高幡328森久保医療ビル内	93－7888	○	○	
高幡診療所	程久保650高幡台団地73号棟	91－3371			○
多摩平小児科	多摩平7－6－3	84－6002	○	○	○
寺田医院	落川696－4	91－2852	○	○	○
西島医院	栄町1－3－9	81－2525	○	○	○
橋本クリニック	東豊田4－23－10	86－7725			○
土方クリニック	石田433－25	87－7171			○
日野台診療所	日野台4－26－16	81－6175	○	○	○
福岡医院	南平8－10－27	91－3600	○	○	○
福本小児科	〃 3－20－32	93－1661	○	○	○
伏木医院	旭が丘6－10－8	84－2877	○	○	○
みやもと小児科	百草999百草団地医療センター内	91－1312	○	○	○
望月医院	多摩平6－31－4	81－0504	○	○	○
山本クリニック	神明4－24－1	84－5633	○	○	○
横溝医院	日野本町4－21－12	81－1825	○	○	○

※通知ハガキ記載の高幡医院では実施しません。ご注意を

障害者シリーズ 第148回

福祉マップ作りも3年目

わたしたち「日野市福祉マップ制作委員会」は、日野市社会福祉協議会の委託事業として、マップ作りを通じ、このまちが高齢者にも障害者にも思いやりの心が通う〝みんなの住み良いまち〟になることを願い、平成4年の8月から活動を開始。これまで延べ400人を超すボランティアの方、各障害者団体が垣根を超えて力を合わせています。そしていつもはボランティアを受ける側の人たちが、積極的に街頭に出て、先頭に立って活動を進めています。「自分たちに必要なマップは自分たちで作ろう」「一人ひとりできるだけのことはやろう」との意気込みで、楽しく点検作業を進めてきました。

1年半の間に、この活動を通じて各障害者団体の多くの人たちと語り合い、心を通わすことも出来ました。各団体が共通の目的に向かって作業をするということは、年に1回の市民福祉まつり以外では初めての事ではないかと思います。このシリーズで皆さんがよく言われている「縦の線から横の線への運動」であり、「共に育てていく福祉」の線に沿った作業として大きな意義があったと考えています。

3月13日には日野駅周辺の商店街を点検しましたが、各店舗の方たちも非常に協力的で、障害者に対する理解も一段と深まってきています。また点検活動の最中、一般の方も気軽に手を貸してくださるなど、少しずつではありますが、まちの中が明るい方向へ進んでいる実感がします。

周辺のJRの駅などでエスカレーターの設置などが徐々に進められていますが、それだけでは〝住み良いまち〟になりません。放置自転車などに見られるような「他人の迷惑など気にしない」という事ではなく、ほんの少しの思いやりを持っていただくことが〝まちづくり〟の第1歩ではないかと思います。

本年5月には豊田駅周辺、7月には高幡不動駅周辺の点検活動を実施（日程は広報紙へ掲載してもらうようにします）しますので、一般の方々の参加、ご協力をお願いします。

（福祉マップ制作委員会 前島 昭義）

赤十字 短期家庭看護法講習会

短期家庭看護法講習会を次のとおり行います。

▽日時・内容＝4月22日午後6時30分～9時…くらしの中の看護／5月14日午前10時～午後0時30分…痴呆（ちほう）性老人の理解と介護／5月28日午後1時～3時30分…病人のお世話の仕方①／6月29日午後1時30分～4時…病人のお世話の仕方②

▽定員＝50人※費用無料

▽会場・申込み先＝日本赤十字社東京都支部（☎03・5273・6746）

犬の登録と狂犬病予防注射

平成6年度の飼い犬の登録と狂犬病予防注射を次のとおり実施します。

▽日時・会場＝別表のとおり※雨天実施

▽費用＝5千330円

▽問合せ先＝健康課（☎81・4111）

犬の登録・狂犬病予防注射日程表

日程	時間	会場
4月18日(月)	10:00～10:50	七生公会堂（七生支所）
	11:10～11:30	第二武蔵野台地区センター
	13:00～13:20	東部会館（東側駐車場）
	13:40～14:10	まつばやし地区広場
	14:30～15:00	市民陸上競技場（西側駐車場）
19日(火)	10:00～10:40	河内公園
	11:00～11:30	南百草地区センター（観音堂公園）
	13:00～13:20	おくやま公園
	13:40～14:10	南平体育館（西側駐車場）
20日(水)	10:00～10:20	第一豊田荘広場
	10:40～11:00	川北地区センター
	11:20～11:40	西平山第一公園
	13:30～14:10	多摩平第一公園（西側広場）
21日(木)	10:00～10:20	新東光寺地区センター
	10:40～11:00	日野台地区センター（日野台公園）
	13:00～14:00	日野中央公園

歯ブラシ教室

◆もぐもぐクラス

▽日程＝5月11日

▽対象＝7カ月児（平成5年9月・10月生まれ）

◆はみはみクラス

▽日程＝5月25日

▽対象＝12カ月児（平成5年4月・5月生まれ）

以上▽時間＝①午前10時30分②11時③11時30分④正午※今回から一日に4回の開催

▽申込み＝4月25日までに電話で健康課（☎81・4111）へ※申込多数の場合は抽選

休日診療医

4月後期

診療時間
午前9時～正午
午後1時～5時

救急病院宿日直予定表

（4月後期）

病院名＼日	15(金)	16(土)	17(日)	18(月)	19(火)	20(水)	21(木)	22(金)	23(土)	24(日)	25(月)	26(火)	27(水)	28(木)	29(金)	30(土)
市立総合病院 ☎(81)2677～8	内科	(午前)児・内・整形外科 (夜)外・内・児科 (午後)外科	泌尿器科	内科	内科	内科	小児科	泌尿器科	(午前)児・外科 (午後)外・内・児科 (夜)外科	整形外科	小児科	泌尿器科	内科	整形外科	整形外科	(午前)児・整形外科 (午後・夜)整形外科
花輪病院 ☎(82)0061～2	内科	内科	(昼)内科 (夜)内・外科	外科	内科	内科	内科	内科	内科 外科	内科	外科	内科	内科	内科	(昼)内科 (夜)内・外科	内科
石塚病院 ☎(84)4111	外科	外科	外科	内科	外科	外科	外科	外科	内科	内科	内科	外科	外科	外科	外科	内科

〔注〕 救急病院の診療科目は変更される場合がありますので、あらかじめ急患テレフォンセンター（日野消防署 ☎81－0119）へお問い合わせください。

日野市休日準夜診療所

診療日	4月16日(土)・17日(日)・23日(土) 24日(日)・29日(金)・30日(土)
診療時間	午後7時30分～10時30分
診療科目	内科・小児科
場所	日野本町1－7－2生活・保健センター分室 ☎84－1661

休日歯科応急診療所

診療日	4月17日(日)・24日(日)・29日(金)
診療時間	午前10時～午後5時 (受付は午前9時～午後4時)
場所	八王子市平岡町18－3八王子市保健センター ☎0426－25－9128 多摩市関戸4－19－5多摩市立健康センター ☎0423－76－9111

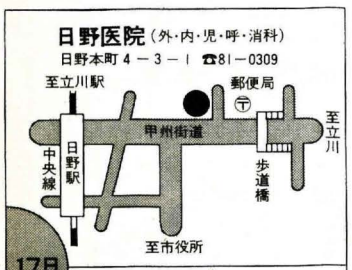

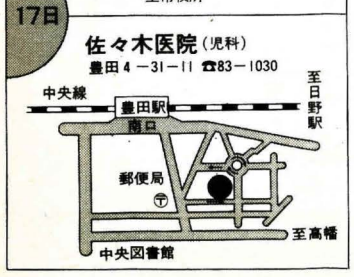

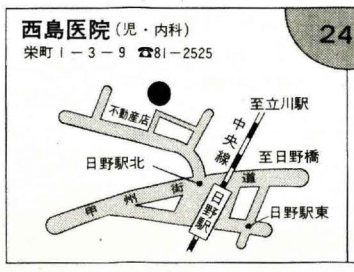

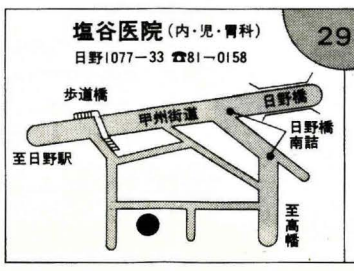

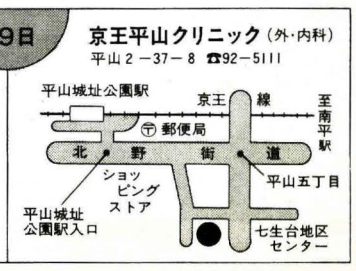

市役所代表電話 ☎85—1111

在宅高齢者の生活を支援します

栄町サービスセンター開設

栄町サービスセンター（日野市立栄町高齢者在宅サービスセンター）が4月1日にオープンしました。所在地は、都営住宅日野栄町2丁目団地2号棟（案内図参照）の1階部分。このセンターは、平成2年開設の浅川苑在宅サービスセンターに続く在宅高齢者の生活支援に向けた施設です。広報今号では、栄町サービスセンターの事業内容などをお知らせします。（老人福祉課）

▲新たな老人福祉の拠点・栄町サービスセンター

事業の種類と内容

栄町サービスセンターでは、次のような事業を行います。

○……○ デイホーム ○……○

高齢で、家庭に引きこもりがちな方に、週2回サービスセンターに通っていただき、趣味・生きがい活動、給食、リハビリテーション、生活指導等の各種サービスを提供します。

▽対象＝おおむね65歳以上の方で、ことぶき大学、かしの木学級等の他制度の利用が難しく、食事、排せつが自立している方

※浅川以北に居住の方に限定。

▽定員＝1日20人（週2日実施。合計40人）

▽費用＝昼食代600円。材料費実費

▽送迎＝専用のバスでサービスセンターまで送迎

○……○ 痴呆デイホーム ○……○

家庭での介護負担が大きい痴呆（ちほう）性高齢者の方に、週1回（水曜日）サービスセンターに通ってもらい、趣味・生きがい活動、給食、リハビリテーション、生活指導等の各種サービスを提供します。

▽対象＝おおむね65歳以上の痴呆性高齢者で、日中の家庭介護が困難な方。ただし、食事と排せつは自立し、徘徊（はいかい）、著しい精神障害等の問題行動がないこと

※浅川以北に居住の方に限定。

▽定員＝1日10人（毎週水曜日に実施）

▽費用＝昼食代600円。材料費実費

▽送迎＝専用のバスでサービスセンターまで送迎

○……○ 入浴サービス ○……○

寝たきり等の理由で家庭での入浴が困難な方を、サービスセンターまで専用車両で送迎し、入浴をしてもらいます。

▽対象＝おおむね65歳以上で、寝たきり等のため家庭での入浴が困難な方。主治医の許可が必要

※浅川以北に居住の方に限定。

▽定員＝1日5人（1人当たり月2回利用可）

▽費用＝無料

▽送迎＝自宅のベッドからサービスセンターまで送迎。家族の付き添いが必要

○……○ 機能訓練 ○……○

老人保健法に基づき、心身機能の低下している高齢者等に必要な訓練（リハビリ）を行い、日常生活の能力を回復させ、機能低下を防止します。

▽対象＝40歳以上の方

※医師の意見書が必要。

▽定員＝1日15人（週2日実施）

▽費用＝無料

▽送迎＝利用者の家族の方が送迎

○……○ ショートステイ ○……○

寝たきり等の高齢者を介護している家族の方が、休養、旅行、病気、法事への出席等の理由で家庭での介護が困難になった時、一時的（原則、7日間以内）にサービスセンターでその高齢者をお預りします。

▽対象＝おおむね65歳以上で、寝たきり等の理由で介護を必要とする方。ただし、痴呆症等で著しい精神障害や徘徊のある方、入院治療が必要な方は除く

▽定員＝1日10床（緊急用1床を含む）

▽費用＝1日千500円（生活保護受給者は無料）

▽送迎＝利用者の家族の方が送迎

○……○ 在宅老人給食 ○……○

心身の機能の低下により自炊が難しい高齢者の方に、栄養のバランスがとれた消化の良い食事（昼食のみ）を戸別配達します。

▽対象＝おおむね65歳以上で、一人暮らしまたは高齢者世帯で、心身の衰えにより日常生活に支障がある方

▽配食内容＝(1)Aコース…毎週月曜・水曜・金曜日の3回 (2)Bコース…毎週火曜・木曜・土曜日の3回 (3)A・Bコース…毎週月曜～土曜日の6回

※希望により日曜日も配達。

▽配食数＝1日70食

▽費用＝1食400円（材料費）

申請受付とお知らせ

サービスセンター事業の申請受付開始日、事業開始予定日及び申し込み窓口は、右表のとおりです。

事業の申し込みは、各窓口へ申請してください。

《利用者の皆さんへ》

◎「デイホーム」と「痴呆デイホーム」及び「入浴サービス」は、浅川の北側（町名は日野、日野本町、栄町、新町、神明、川辺堀之内、宮、上田、下田、石田、万願寺、日野台、多摩平、大坂上、旭が丘、東豊田、豊田、西平山、東平山）にお住まいの方に利用を限定します。浅川の南側にお住まいの方は、浅川苑在宅サービスセンターを利用してください。

◎「デイホーム」と「入浴サービス」は、希望により至誠ホーム（立川市）の利用も可能です。

◎「ショートステイ」は地区割りをしませんので、ベッドの空き状況によっては他施設を利用していただくこともあります。

◎「ショートステイ」は、初回のみ老人福祉課への申し込みとなります。2回目以降はサービスセンターへ直接申し込みください。

◎介護者の休養という理由で市内の施設（浅川苑、栄町サービスセンター）の「ショートステイ」を利用する場合は、2カ月に1回とします。また、2カ月の間に浅川苑と栄町サービスセンターの併用はできません。

◎栄町サービスセンターは新規開設のため、事業が軌道に乗るまでは規模（定員）を縮小して実施します。

問合せ先

老人福祉課 ☎内線232
栄町サービスセンター
（☎82・3800）

案内図

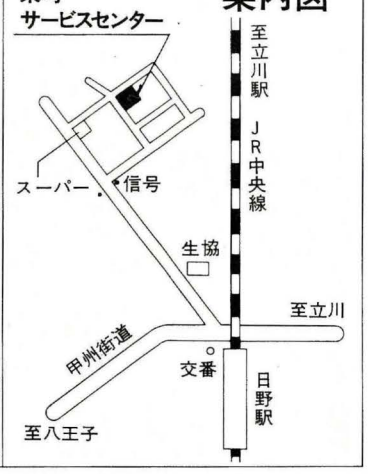

《名称》日野市立栄町高齢者在宅サービスセンター

《住所》日野市栄町2の17の1

《交通》中央線日野駅下車徒歩10分

栄町サービスセンター事業の申込み先等

事業名	申請受付開始日	事業開始予定日	申込み先
デイホーム	4月15日	5月9日	老人福祉課 ☎内線 232
痴呆デイホーム	4月15日	5月11日	
入浴サービス	4月15日	5月16日	
機能訓練	4月15日	5月下旬	
ショートステイ	予約開始 5月2日	6月1日	
在宅老人給食	4月15日	5月23日	日野市福祉事業団（☎81—2642）

栄町サービスセンター平面図

（屋内の区分は簡略化してあります）

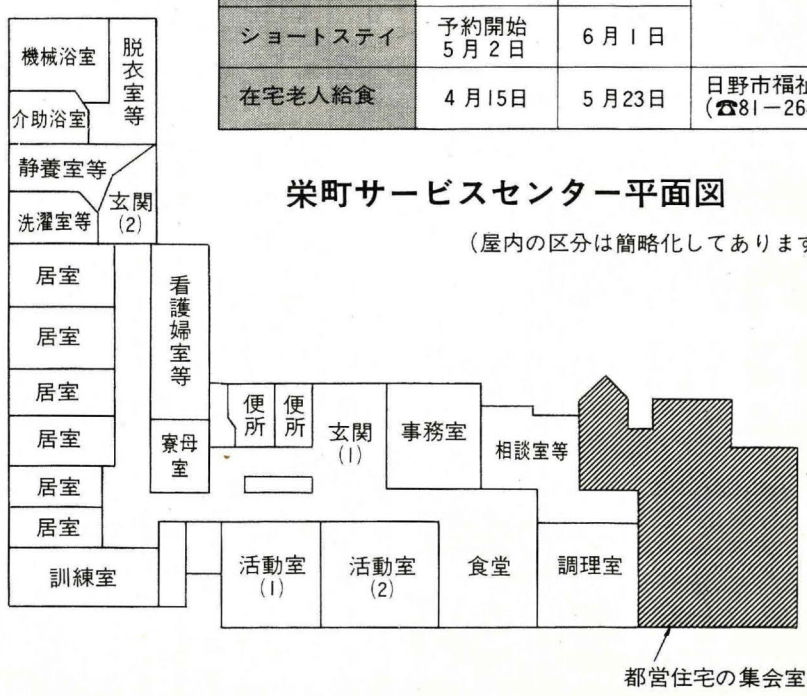

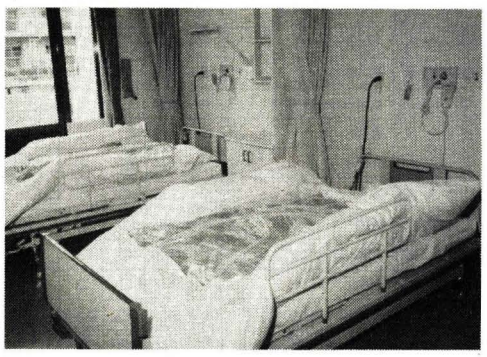

▲明るい雰囲気のショートステイ用居室

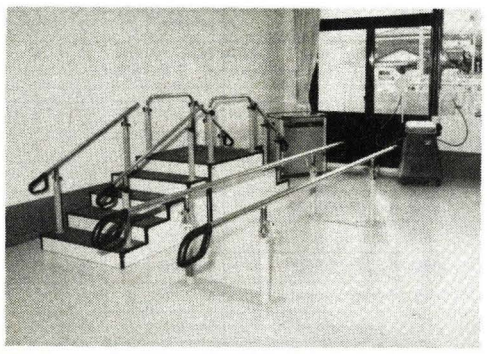

▲いろいろな機材が備わった訓練室

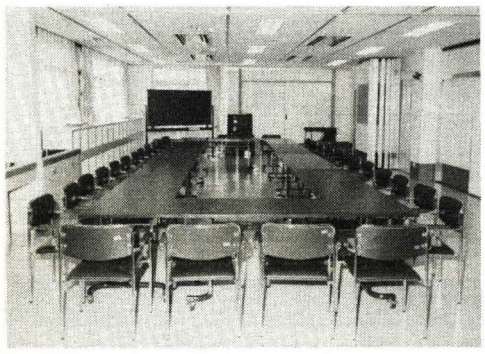

▲多目的に使用できる活動室

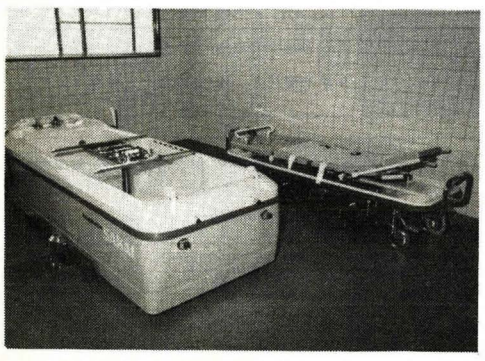

▲寝たきりの方も安心の機械浴室

電話で聞ける市政情報 ☎0120—042586（無料）（月曜～土曜日 9：00～20：00 日曜日・祝日 9：00～17：00 年末年始を除く）

「生きる喜びを創りだす健康と福祉のまち」を目指して

保健福祉計画を策定

すべての市民が、健康で安心して生活を営んでいけるような福祉社会の実現を目指して、市では保健福祉計画を策定しました。広報今号では、その概要をお知らせします。（老人福祉課）

施策の方向と体系

地域保健・福祉の推進

- 市民の自立と生活の安定をめざして
  - 在宅福祉サービスの充実
  - 経済的自立の支援
  - 住宅の整備・確保
- 安心と健康増進の保健・医療をめざして
  - 保健サービスの拡充と健康づくりの支援
  - 地域医療体制の整備
- 保健・福祉・医療の連携をめざして
  - サービス提供システムの整備
  - 相談・情報提供システムの整備
- 福祉のまちづくりをめざして
  - 安心して生活ができるまちづくりの推進
  - 参加と交流の地域社会づくりの推進
- 保健・福祉施設の拡充
  - 施設の拡充と在宅サービス拠点の整備
- マンパワーの確保・養成
  - 人材の確保・養成
  - サービス提供機関の育成・支援

計画の基本理念

1、人間性の尊重

すべての市民が人間性を尊重され、住み慣れた地域社会のなかで、生涯にわたり安心して暮らせる環境を整備していきます。

2、自立と社会参加の促進

（ノーマライゼーション理念の実現）

すべての市民が、自らの能力をいかしながら積極的に社会参加を行い、生きがいをもって暮らせる環境を整備していきます。

（年齢や障害の有無にかかわらず、市民一人ひとりが家庭や地域社会で暮らし続けることができるよう、ノーマライゼーション理念の実現のための社会的な支援を行います。）

3、地域連帯の創造

市民の主体的な社会参加のもとに、地域内に世代をこえたぬくもりのある人的交流を実現し、お互いに支え合う福祉社会を創造します。

計画の基本目標

1、「人生80年社会」に安心して生活するために

高齢化社会に対応し、すべての市民が生涯を通じて安心して生活ができるよう、必要なサービスを必要なときに身近なところで受けられるよう、各種の福祉サービスを総合的に推進します。また、だれもが、幼児期から高齢期まで生涯を通じて、ライフステージに応じた福祉サービス等を継続的に利用できるようにしていきます。

2、寝たきりをつくらず健康に生活するために

市民一人ひとりが自分の健康状態や健康管理に関心と知識を持ち、ライフステージや状況に応じた健康づくりに取り組むことを支援していきます。健康教育、健康保持増進、疾病予防から治療、リハビリテーションに至る施策を総合的かつ継続的に推進します。また、寝たきりになっても、安心して住み続けられるよう施設や在宅の保健・医療・福祉サービスを充実していきます。

3、より快適な地域社会の創造に参加するために

市民一人ひとりは地域社会の構成員としての自立と役割を重んじられます。市民は支え合い、健全な人間性あふれる住みよい環境のなかでいきいきと生活できるよう、住宅をはじめとする居住環境の整備やまちづくり等の生活環境全般にかかわる施策を総合的に推進します。

4、生きがいを持って生きるために

市民一人ひとりの多様な個性や創造性を尊重し伸ばすことが、活力ある地域社会の創造につながっていきます。また、生涯にわたって蓄積された高齢者の知識や経験などが地域社会にいかされ、市民が生きがいを感じながら生活できるように、生涯学習の基盤整備や社会参加活動の支援等の施策を総合的に推進します。

施策の方向ごとの主な事業

市民の自立と生活の安定をめざして

◉在宅福祉サービスの充実
- ○ホームヘルプサービスの充実
- ○給食サービスの充実
- ○機能回復訓練の充実
- ○通所・巡回入浴サービスの充実
- ○デイホームの充実
- ○ショートステイの充実
- ○子育て相談・指導

◉経済的自立の支援
- ○高齢者民間住宅家賃助成
- ○ひとり親家庭家賃助成
- ○障害者（児）家賃助成
- ○乳幼児医療費助成

◉住宅の整備・確保
- ○シルバーピアの充実
- ○障害者向け住宅の確保

安心と健康増進の保健・医療をめざして

◉保健サービスの拡充と健康づくりの支援
- ○健康教育の推進・健康相談の充実
- ○各種健康診査の受診率向上
- ○健（検）診に基づく事後指導
- ○訪問健康診査の充実
- ○エイズ予防・蔓（まん）延防止
- ○普及啓発活動の充実

◉地域医療体制の整備
- ○市域医療機能の整備
- ○休日応急歯科診療制度の創設・運営
- ○市立総合病院の整備

保健・福祉・医療の連携をめざして

◉サービス提供システムの整備
- ○高齢者・母子・児童・障害者のサービス調整チームの設置・充実

◉相談・情報提供システムの整備
- ○在宅介護支援センターの開設
- ○保健・福祉総合相談・情報提供窓口制度の導入
- ○サービスモニター制の検討

福祉のまちづくりをめざして

◉安心して生活ができるまちづくりの推進
- ○「福祉環境整備要綱」に基づく環境整備
- ○歩道、街路の段差等の解消推進
- ○低床・リフト付きバスの導入促進

◉参加と交流の地域社会づくりの推進
- ○障害者の就業・雇用の促進
- ○福祉教育推進校の指定
- ○子育て体験

保健・福祉施設の拡充

◉施設の拡充と在宅サービス拠点の整備
- ○生活・保健センターの拡充と有効活用
- ○高齢者在宅サービスセンターの整備
- ○公立保育所整備
- ○老人訪問看護ステーションの設置支援
- ○在宅介護支援センターの設置
- ○障害者福祉センターの整備
- ○特別養護老人ホームの整備
- ○多摩川苑福祉ゾーン整備

マンパワーの確保・養成

◉人材の確保・養成
- ○ホームヘルパー養成講習
- ○多様な勤務形態の導入促進

◉サービス提供機関の育成・支援
- ○専門的知識習得のための就学制度の整備
- ○関係機関の交流促進

計画の実現に向けて

計画の目標は、社会状況の変化などを踏まえながら、毎年度の予算に反映させ、実現させていきます。さらに計画実現のために、国や都に社会福祉諸制度の整備や財政的支援の要請をしていきます。計画の推進に向けて、市民の皆さんのご協力をお願いします。

日野市保健福祉計画は、市内の各図書館でご覧になれます

問合せ先 老人福祉課 ☎内線236

市役所代表電話 ☎85—1111

☆女性センター学習講座☆

やさしく学ぶ女性問題

参加者募集

女性センターでは、女性問題を体系的に学ぶ学習講座を開催します。

女性の社会参加が進み、法律や制度が整備されても、男女の性別役割分業意識は社会慣行や因習として人々の意識に深く根づき、女性差別や軽視は依然として残っています。

今、女も男も、人間らしく生きられる優しい社会にするために、自ら考え、判断し、実践していく力をつけることが求められています。

一緒に身近な問題から考えてみませんか。皆さんの参加をお待ちしています。

▽日時・内容＝別表のとおり
▽会場＝女性センターまたは生活・保健センター
▽対象＝市内在住・在勤・在学の男女
▽定員＝全パートを通して受講希望の方30人（各パートごとの受講も可）※費用無料。3歳児以上の保育有り
▽申込み＝5月7日までに電話で女性センター（☎84・2733）へ

◇講座日程表◇

パート	月日	内容	講師
1	6.8	女性問題とは何か (1) なぜ女性問題を学ぶのか	日本婦人問題懇話会事務局長 駒野陽子氏
	15	(2) 性別役割分業を考える	
	21	(3) 話し合い	
2	29	女性と人権 (1) 変わりつつある結婚と家族	弁護士 吉岡睦子氏
	7.6	(2) 性的自立と生	
	13	(3) 話し合い	
3	9.7	女と男 共に創るくらし (1) つくられる女の子・男の子	お茶の水女子大学女性文化研究センター研究員 岸澤初美氏
	14	(2) ゆとりを生み出す働き方とは？	弁護士 中島通子氏
	21	(3) よりよいパートナーシップを求めて	毎日新聞記者 重川治樹氏
	28	(4) 高齢化社会にどう立ち向かうか	ジャーナリスト 大熊一夫氏
	10.5	(5) 話し合い	弁護士 中島通子氏
4	12	地方自治と住民 (1) 地方自治を学ぶ	東京経営短期大学助教授 藤野美都子氏
	19	(2) 日野市の現状と課題	市管理職
5	29	市民交流会 公募による実行委員によって企画、実行	未定
6	11.2	社会参加から社会参画へ	日本婦人問題懇話会事務局長 駒野陽子氏

※時間は午後7時～9時（市民交流会は未定）

ゴミ減量の施策を中心に諮問

2月15日号でお知らせした「廃棄物減量等推進審議会」は、いよいよ実質審議に入ります。審議会には、「当面の課題である最終処分場に搬入するゴミの減量を中心とした廃棄物の処理及び再利用の促進のあり方について」を諮問しました。

日野市は昭和34年ごろから人口の急増期を迎え、昭和44年までの対前年比の人口増加率は、平均で10・8％にも上ります。その後の10年間の増加率は5・33％、昭和59年から平成5年は0・95％です。人口の増加は当然、ゴミ排出量の増加を伴いますが、昭和48年から58年までのゴミの増加率は、4・9％です。そして、その約84・4％が可燃物でした。ですから、焼却能力の高い施設を整備することによって焼却を中心とした処理を可能としていました。

ところが、昭和58年ごろからゴミの排出量は急増します。昭和58年を100とした時、平成4年の人口は109・5ですが、ゴミの排出量はこれをはるかにしのぎます。可燃ゴミは142・1、不燃ゴミは198・5、事業所から持ち込まれるゴミは194・3で、いかに急速に大量のゴミが排出されるようになったかが分かります。しかも、それはプラスチック類の急増、ゴミの大型化に見られるように、ゴミの多様化を伴っており、焼却を中心とした処理を困難にしてきました。

このような状況の下で起きている課題は様々です。いずれも重要な課題ですが、短期的に解決しなければならないこととして、最終処分場に搬入する埋め立て量の配分のことがあります。これを守るために、現在のゴミ量の約25～30％程度を減量しなければなりません。

今年度は、最終処分場のことを緊急課題と位置付けて、諮問事項を「当面の課題である最終処分場に搬入するゴミの減量を中心とした廃棄物の処理及び再利用の促進のあり方について」としました。

ゴミとリサイクル

【お願い】

☆爆発物について

プロパンガスボンベ、消火器は販売店へお返しください。

これらの物が不燃物に混ざっていて処理されますと、爆発事故が起きます。施設の故障はもとより、仕事に携わる人々が危険にさらされます。

ボンベ類はオレンジボックスに絶対に入れないでください。処理に困った時は、まずご相談を！また、卓上用の小さなガスボンベやスプレーは、使い切ったのち穴を開けて出しましょう。

（クリーンセンター リサイクル課）

市民会館の催し

◆春の映画会「Coo—遠い海から来たクー」
直木賞作家・景山民夫のベストセラー小説「遠い海から来たCoo」をアニメ映画化。洋助少年と6千500万年を超えて生き延びてきた恐竜の赤ちゃんクーとの心暖まる物語。
▽日時＝5月22日①午前10時②午後0時10分③午後2時20分（3回上映）
▽入場料＝自由席500円
▽前売り開始＝4月15日

◆納涼市民寄席「柳家小三治独演会」
▽日時＝7月22日午後6時30分
▽ゲスト＝三遊亭好楽
▽入場料＝全席指定2千円
▽前売り開始＝4月16日

◆モンゴルの音楽「大草原の風」
▽日時＝7月10日午後2時
▽会場＝七生公会堂
▽入場料＝全席指定千円※発売中

◆パイヤール室内管弦楽団
▽日時＝6月29日午後7時
▽フルート＝工藤重典
▽ハープ＝吉野直子
▽曲目＝モーツァルト「フルートとハープのための協奏曲」ほか
▽入場料＝S席5千円、A席4千500円※発売中

◆シネin七生「洋画名作シリーズ・ヘプバーン特集」
▽日程＝5月8日
▽会場＝七生公会堂
▽内容・時間＝マイ・フェア・レディ…午前10時と午後3時15分／麗しのサブリナ…午後1時5分と午後6時15分
▽入場料＝無料
▽定員＝各回300人

◆ミュージカルファンタジー「アンデルセン物語」
▽日時＝8月27日①午前10時②午後2時（2回公演）
▽出演＝土屋里織、ライオネス飛鳥、砂川啓介ほか
▽入場料＝全席指定2千500円
▽前売り開始＝5月28日

以上、特に会場の指定のない催しは、市民会館で開催。

詳しくは市民会館（☎85・2011）へお問い合わせを。

市民会館日程表

4月21日～5月5日 ☎85—2011

	日程	名称・内容	時間	入場料	問合せ先
大ホール	4月23日(土)	日野高校吹奏楽部 定期演奏会	18:00～20:30	無料	日野高校 ☎81—7123
	24日(日)	東京薬科大学ハルモニア管弦楽団スプリングコンサート	13:30～15:30	400円	中島 ☎045—844—8877
	5月1日(日)	映画「クレヨンしんちゃん」	10:30～ 12:20 13:30～ 15:20	大人1,600円 小学生1,000円	タツミ興業 ☎25—1251
小ホール	4月23日(土)	鈴木メソード 小川クラス ヴァイオリンコンサート	17:00～19:30	無料	荻原 ☎0426—46—8090
	24日(日)	ピアノ・エレクトーン発表会	14:00～16:00	無料	からたち会 ☎81—5861
	29日(金)	ピアノ発表会	13:00～16:00	無料	池田 ☎92—6041
	5月1日(日)	ラボパーティ英語と日本語による劇の発表	10:30～16:00	無料	小笠原 ☎83—5532
	3日(火)	日野市憲法記念行事	※1面記事参照		

ご参加ください

地区青少年育成会総会

日野市地区青少年育成会は、中学校区ごとに結成されています。子供たちが地域の皆さんに見守られ、健やかに育つことを願って、地域の方が主体的に参加・活動している団体です。

4月から5月にかけて、今までの1年間の活動をまとめ、これからの活動を決める総会が、各地区で開かれます。どなたでも自分の地域の育成会の会員として総会に出席できます。

自分の住む地域の子供たちについて、一緒に考えてみませんか。

各地区の育成会総会にぜひご参加ください。

【一中地区】 4月30日午後2時から生活・保健センター講座室で
▽問合せ先＝岩橋（☎81・5281）

【二中地区】 4月16日午後3時～5時五小多目的ホールで
▽問合せ先＝永原（☎83・1494）

【七生中地区】 5月中旬に七生中で
▽問合せ先＝若松（☎91・2056）

【三中地区】 5月中旬に湯沢福祉センターで
▽問合せ先＝伊藤（☎91・2756）

【四中地区】 4月16日午後3時～4時30分旭が丘東地区センターで
▽問合せ先＝大沢（☎83・0101）

【三沢中地区】 4月23日午後2時～4時三沢東地区センターで
▽問合せ先＝川名（☎84・7209）

【大坂上中地区】 5月初旬に大坂上中食堂で
▽問合せ先＝金田（☎83・3986）

【平山中地区】 5月中旬に平山地区センターで
▽問合せ先＝杉山（☎94・2398）

（生活課）

「鮫陵源」の冊子が完成

5月7日に内容発表

「ひらやま探検隊」が編集を進めてきたブックレット『平山をさぐる 鮫陵源とその時代』が完成しました。平成3年度から地域の市民を中心に活動を続けている同探検隊では、昨年度1年間をかけて平山にあった「鮫陵源（こうりょうげん）」に興味を持ち、調べてきました。その結果報告としてのこの冊子は地域生活環境診断書（コミュニティカルテ）のひとつの形となります。

『平山をさぐる 鮫陵源とその時代』は、5月10日から図書館などで配布します。配布に先立ち、次のように内容の発表を行います。

▽日時＝5月7日午後2時～4時
▽会場＝生活・保健センター
▽内容＝『平山をさぐる 鮫陵源とその時代』の内容発表
※当日参加した方には、一般配布に先立ち『平山をさぐる 鮫陵源とその時代』を差し上げます。
▽問合せ先＝生活課（☎81・4112）

4月の労働相談

働く方や事業主の方を対象に4月の労働相談を行います。気軽に相談ください。

▽日時＝4月20日午後1時～4時
▽会場＝勤労・青年会館（豊田駅北口徒歩1分）
▽相談員＝八王子労政事務所労働相談員
▽費用＝無料
※秘密は厳守します。
▽問合せ先＝生活課（☎81・4112）

困った時は消費生活相談室へ

新聞の契約トラブルが増えています

洗剤やビール券などの景品につられたり、強引に勧誘されて新聞契約をしたことはありませんか。

新聞契約のトラブル原因に「拡張団」という外部組織に勧誘（契約）を依頼することがあります。契約月数に応じた手数料が「拡張員」へ支払われるため、強引な勧誘になり勝ちです。

新聞も訪問販売法のクーリング・オフ（契約書を受領した日を含めて8日間は無条件で契約解除ができる）の指定商品です。契約の際は、印鑑は必ず自分で押し、クーリング・オフを記載した契約書の控えをもらい、契約した月数などの内容を確認しましょう。

契約時にもらう景品類は、「景品表示法」で禁止されています。景品目当てに数カ月単位で契約する消費者行動もトラブルの原因です。

【消費生活相談室】
▽相談受付日時＝月曜～金曜日の午前10時～正午と午後1時～3時
▽相談受付電話＝☎81・3556

4月から名称変更

日野市勤労者互助会は

『日野市勤労者福祉サービスセンター』に

日野市勤労者互助会は、かねてから市内の中小企業に従事する勤労者の福祉を増進するため、勤労者互助会を組織し、勤労者福利厚生の充実に努めてきましたが、このほど国・都の中小企業勤労者総合福祉推進事業の指定を受け、名称も4月から日野市勤労者福祉サービスセンターに変更することになりました。

現在、実施している事業に、今後は在職中から老後までの総合的な勤労者福祉サービス事業を幅広く行っていきます。

まだ未加入の中小企業所がありましたら、説明に伺いますので連絡ください。

【事業内容】
①在職中の生活安定事業②健康の維持増進事業③老後の生活安定事業④自己啓発事業⑤余暇活動事業⑥財産形成事業⑦各種相談事業
▽問合せ先＝同福祉サービスセンター事務局（生活課内☎81・4112）

市役所代表電話 ☎85―1111

☆図書館臨時職員募集
▽勤務日時＝6月1日～30日午前9時～午後5時▽勤務場所＝市内図書館▽対象＝18歳～55歳の健康な方▽内容＝蔵書点検作業▽賃金＝時給810円（交通費支給）▽申込み＝4月30日までに履歴書（写真添付）を市内図書館へ※応募者にはこの他の図書館臨時及び嘱託職員の募集時に連絡します▽問合せ先＝中央図書館（☎81・7354）

★橅（む）稜会会員募集
▽山野をのんびりと歩いて自然を楽しむ、中・高年の軽い山歩きの会▽費用＝入会金千円、年4千円▽問合せ先＝飯野（☎81・5864）

★新舞踊・民謡サークル 会員募集
▽毎月第2・第4水曜日午後1時～4時に生活・保健センターなどで▽費用＝月2千500円▽問合せ先＝平野（☎81・0891）

★鍵盤（けんばん）ハーモニカ同好会会員募集
▽毎週水曜日午前10時～11時に湯沢福祉センターなどで▽費用＝月千円▽問合せ先＝下江（☎92・9358）

★いにしえ体操会会員募集
▽毎週水曜日午前9時～10時45分に日野社会教育センターなどで▽内容＝ストレッチ・中国医療体操、フォークダンス▽費用＝年5千円（保険料含む）▽問合せ先＝葛野（☎81・4047）

★音楽と気功健康教室 会員募集
▽毎月第1・第3木曜日午前10時～11時30分に勤労・青年会館などで▽費用＝月3千円※初心者歓迎。無料体験あり▽問合せ先＝気と水の会（自見☎84・9366夜間）

★揚名時気功太極拳同好会 会員募集
▽月4回水曜日午後1時30分～3時に生活・保健センターなどで▽費用＝入会金千円、月2千500円▽問合せ先＝川上（☎83・7439）

★ストレッチ&マッサージ 会員募集
▽毎週金曜日午前10時30分～午後1時30分に主婦を対象に勤労・青年会館などで▽費用＝月2千500円※室内履き、バスタオルを持参▽問合せ先＝河内（☎85・1286）

★日野太極拳同好会会員募集
▽毎週金曜日午後6時30分～8時30分に生活・保健センターなどで▽内容＝24式、88式、33剣▽費用＝入会金2千円、月3千円※初心者、年配者歓迎▽問合せ先＝池田（☎91・3694）

市民参加シリーズ 「市民広聴会」を開催

行政への市民参加を開く手法の試みとして「市民広聴会」を行います。ご意見・ご要望をお持ちの方、ご参加ください。
▽日時＝5月14日午前10時から▽会場＝市役所5階505会議室▽内容＝市立病院について▽申込み＝4月28日（土曜・日曜日は除く）までに電話で広報課市民相談担当（☎85・2000）へ

★グリーン・ダンサーズ 会員募集
▽毎週月曜日午後7時～8時30分に一小体育館などで▽内容＝リズムダンス、ストレッチなど▽費用＝入会金千円、月千500円▽問合せ先＝相沢（☎84・8015夜間）

★日野混声合唱団会員募集
▽毎週火曜日（月1回土曜日あり）午後7時～9時に日野社会教育センターなどで▽費用＝月3千円▽問合せ先＝河西（☎82・2975）

★「絵手紙」教室会員募集
▽毎月第1・第3火曜日午前10時～正午に湯沢福祉センターなどで▽費用＝月千円▽問合せ先＝新婦人日野支部（田代☎93・4744夜間）

★ストレッチ・ジャズ体操 会員募集
▽毎週火曜日午前10時～11時30分に湯沢福祉センターなどで▽費用＝入会金千円、月2千円※中・高年の方も歓迎▽問合せ先＝萩谷（☎91・3935夜間）

★身近な法律を学ぶ会（あけぼの学級）会員募集
▽毎月第2・第4水曜日午前10時～正午に高幡図書館などで▽内容＝家庭・社会の出来事を法律的に考える▽費用＝月千円▽問合せ先＝小川（☎91・3715）

★ペンサークル木蓮会員募集
▽毎月第1・第3木曜日午後7時～9時に女性センターなどで▽費用＝月千500円※男女問わず初心者歓迎▽問合せ先＝田中（☎83・6921夜間）

★フェメット硬式テニスクラブ会員募集
▽毎週土曜・日曜日、祝日に活動▽対象＝35歳までの男性中級者と女性初心者▽費用＝入会金3千円、月500円▽入会希望者は住所、郵便番号、氏名を記入し190円切手を張った返信用封筒を同封のうえ、黒崎昇（〒191日野市豊田4の46の68）へ

★社交ダンスひまわり 会員募集
▽毎週金曜日午後1時～3時に湯沢福祉センターなどで▽対象＝初・中級者※男性プロが指導▽費用＝月3千500円▽問合せ先＝菊池（☎91・3622夜間）

みんなのメモ帳

▽政治・宗教に関する催しや、営業活動（会場費、講師謝礼費などの必要経費以外に会費を徴収する）とみなされる催し、募集は不可。
▽締め切りは1日号が前月15日（必着）、15日号が前月末日（同）です。なお、締め切り日が土曜・日曜日、祝日の場合はその前日になります。
※☆印は市が行うもの、★印は団体・個人の投稿によるものです。

☆中学校体育施設開放 5月分利用抽選会
▽日時＝4月20日①体育館…午後2時②テニスコート…3時③校庭…4時④ナイター（一中、二中、七生中、三中、四中）…6時▽会場＝市役所5階505会議室▽資格＝各登録団体の構成員で団体証を持参した高校生以上の方▽問合せ先＝体育課☎内線542

★日野市カヌークラブ 「カヌー体験教室」
▽日時＝5月4日午前10時から▽会場＝市民プール▽定員＝約30人（先着順）▽費用＝2千円程度▽申込み＝4月25日までに小林（☎86・7884）へ

★日野硬式テニス講習会
▽日程・会場＝5月7日、7月2日…多摩平第一公園テニスコート／10月1日、12月3日…旭が丘中央公園テニスコート▽時間＝午前9時～正午▽対象＝市内在住・在勤の女子先着10人▽費用＝1回650円▽申込み＝4月23日までに電話で体育課（☎内線542）へ▽問合せ先＝本多（☎83・8687）

★日野市硬式テニス春季ダブルス大会参加者募集
▽日程＝5月11日・18日・（予備日23日）▽会場＝多摩平第一公園テニスコート▽種目＝女子ダブルス▽対象＝市内在住・在勤者▽費用＝1ペア4千円▽申込み＝5月22日（必着）までに往復ハガキで、往信用裏面に氏名、電話番号、主な戦歴を、返信用表面に住所、氏名を記入し、平山台テニスクラブ井上文枝（〒191日野市西平山1の20の1☎86・0030）へ

★日野市硬式テニスミックスダブルス大会参加者募集
▽日程＝5月29日、6月5日・12日（予備日6月19日）▽会場＝多摩平第一公園テニスコート▽種目＝一般、ファミリー▽費用＝1ペア4千円▽申込み＝4月22日までに住所、氏名を記入した返信用ハガキと費用を同封し、現金書留で中島裕幸（〒191日野市旭が丘2の32の9☎84・3620夜間）へ

★草野球の対戦チームを探しています
▽未経験者ばかりのチームです。試合の曜日・時間は問いません▽問合せ先＝日野療護園ドリンカーズ（鈴木☎93・2421）

★東京都日野療護園華道講師（ボランティア）募集
▽期間＝平成7年3月まで毎月第2土曜日（曜日については相談を）▽時間＝午後2時～4時▽内容＝同園入居者のクラブ活動指導（流派は問いません）▽問合せ先＝日野療護園（南☎93・2421）

★日野市肝臓病友の会 肝臓病学習会
▽日時＝4月17日午後1時30分から▽会場＝中央福祉センター▽内容＝インターフェロン治療の効果と副作用▽講師＝宮地典子氏（立川相互病院薬局長）▽問合せ先＝歌代（☎93・2480昼間）／赤塚（☎85・1723夜間）

★日野市シルバー人材センター入会説明会
▽日時＝4月19日午前9時30分から▽会場＝市立シルバー人材センター▽内容＝映画「風の色がみえた」上映と入会受付（写真2枚、印鑑持参を）▽問合せ先＝同センター（☎81・8171）

★パーキンソン病友の会 4月例会と総会
▽日時＝4月22日午後1時30分～3時30分▽会場＝中央福祉センター▽内容＝軽体操ほか▽対象＝患者、家族と関心のある方▽問合せ先＝藤井（☎92・7023）

★連続講座「人間が人間を裁くことの難しさ冤罪事件」11
▽日時＝4月24日午後1時30分～4時▽会場＝中央公民館▽内容＝松川事件の背景▽講師＝小松良郎氏▽費用＝会員外300円▽問合せ先＝日野の歴史と地理を学ぶ会（松尾☎91・2566）

★節句用生け花（ショウブ）
▽日時＝5月2日午後1時から▽会場＝片桐宅（三沢4の2の2）▽費用＝花代実費千円程度▽持ち物＝ハサミ、花包み▽申込み＝4月29日までに電話で片桐（☎92・3526）へ

★山ねこ学級参加者募集
▽日程＝5月14日・15日▽場所＝神奈川県東丹沢・札掛森の家▽内容＝森林育成活動と自然観察▽対象＝小・中・高校生▽費用＝1万円▽問合せ先＝自然教育研究会アクリエイション（本所☎87・3238）

★日野社会教育センターから
▼気功・揚式の太極拳教室▽日時＝7月22日まで毎週金曜日午後7時～8時30分▽費用＝1万9千500円▼フラワーデザイン教室▽日時＝4月20日～7月13日の水曜日午前10時～正午（全12回）▽費用＝1万9千円（材料費別）▼やさしい文章入門講座▽日時＝4月23日～7月9日の土曜日午後7時～9時（全10回）▽費用＝1万7千円▼四万十川カヌーツアー美しい自然にふれる旅▽日程＝4月29日～5月2日▽場所＝高知県西土佐村▽対象＝どなたでも※初心者、子供可▼カヌー講習会▽日時＝5月8日・15日・22日午前10時～正午と28日・29日の合宿▽会場＝富士電機プール※28日・29日は青梅▽対象＝小1以上の健康な方20人▽費用＝2万円（一回のみの参加は5千円※合宿費は別）▼幼児体操・親子ふれあい教室▽日時＝5月9日～7月11日の毎週月曜日午前10時～10時50分（いちご）と11時10分～正午（りんご）▽対象＝5月9日現在2～3歳未満児と親▼幼児リトミック▽日時＝5月11日～7月20日隔週水曜日午後1時30分～2時20分（全6回）▽対象＝3～5歳児と親▽費用＝9千円▼のんのんのんきっこパート4▽日程・内容＝5月27日…みんなでつくるコンサート／6月3日…いいこっていい子!?※母親対象トーク講座、子供は別室で保育／6月11日…いろいろあそび▽時間＝午前11時～正午※6月11日は午前10時30分～正午▽対象＝1歳6カ月児～5歳児と親（6月11日は小1以上参加も可）▽費用＝1回親子で千500円▼地びきあみ▽日時＝5月29日午前6時～午後5時▽場所＝大磯町袖ヶ浦海岸▽費用＝大人8千500円、子供6千500円、幼児4千円（親子割引有り）▼成人体操クラス▽コース・日程＝ヨーガ…火曜日／ストレッチ…水曜日／エアロビクス…木曜日／自きょう術…金曜日▽時間＝午前9時30分～11時▽費用＝入会金5千円、月5千円※体験入会可▼シルバー英会話（55歳からの入門教室）▽日時＝月曜日午後1時～2時30分▽費用＝2万千800円（13回分）▼楽しい英会話教室▽日時＝月曜日午前10時～正午▽費用＝1万9千500円（13回分）▼絵画教室▽日時＝毎週土曜日午前10時～正午▽内容＝油絵、水彩、スケッチ等好きなもの▽費用＝入会金5千円、月5千500円▼幼児クラス▽コース・日時＝3歳児子供体操「チューリップ」…毎週金曜日午後1時30分～2時20分／4、5歳児子供体操「幼児わんぱくスポーツ」…毎週金曜日午後2時30分～3時20分▽費用＝月5千500円
以上明記のないものは▽会場＝同センター▽問合せ先＝同センター（☎82・3136）

★講演会「ごみ問題・私たちにできることは…」
▽日時＝4月16日午後2時～4時30分▽会場＝三沢地区センター▽内容＝ごみ問題で本当に考えなければならない基本的なこととは▽講師＝依田彦三郎氏（東大工学部助手）▽問合せ先＝中野（☎92・5558）

★歎異抄を読む会
▽日時＝4月16日午後6時30分～9時▽会場＝中央公民館▽問合せ先＝花岡（☎92・4188）

★木彫講習会
▽日時＝4月19日午後1時～4時▽会場＝生活・保健センター▽費用＝千200円（材料費含む）▽問合せ先＝木村（☎86・4189夜間）

★ワープロ講習会
▽日時・会場＝4月21日・22日午前10時～正午と午後2時～4時…生活・保健センター／4月23日・24日午後2時～4時と7時～9時…勤労・青年会館▽定員＝各30人▽費用＝2日間2千200円▽申込み＝電話でワープロ同好会（村上☎84・1381）へ

★日野アコーディオンサークル発表会〝てふうきんの夕べ〟
▽日時＝4月21日午後7時～8時30分▽会場＝日野社会教育センター▽問合せ先＝榎本（☎81・4519）

★現代詩研究会
▽日時＝4月24日午後1時30分～4時30分▽会場＝百草図書館▽内容＝H氏賞 日本詩人クラブ賞に見られる現代詩の現状と現代詩の未来像について▽講師＝西岡光秋氏（日本詩人クラブ会長）▽定員＝20人（先着順）▽費用＝千円▽申込み＝4月21日までに電話で新多摩詩話会ポエームTAMA事務局（池田☎92・6739）へ

★シンポジウム「どうしておきた米不足」
▽日時＝4月24日午後2時～4時▽会場＝生活・保健センター▽内容＝日本の農業を考える▽講師＝小池信太郎氏（全国食健連事務局長）▽問合せ先＝新日本婦人の会日野支部（内山☎81・8550）

★松原のぶえチャリティーショー
▽日時＝5月27日午後7時～8時45分▽会場＝市民会館▽費用＝S席6千円、A席4千円、B席2千円▽問合せ先＝東京日野かしの木ライオンズクラブ事務局（☎87・8730※水曜・土曜・日曜日、祝日を除く）

☆公民館の催しは7面に掲載

今月は国民健康保険税（第1期）の納期です